

## **CONSEIL MUNICIPAL DU 26 Janvier 2023**

**12x23**

### **APPROBATION DES AVENANTS N°5 AUX CONVENTIONS DE GESTION RELATIVES AUX COMPÉTENCES "CRÉATION, AMÉNAGEMENT ET GESTION DES ZONES D'ACTIVITÉ INDUSTRIELLE, COMMERCIALE, TERTIAIRE, ARTISANALE, TOURISTIQUE, PORTUAIRE OU AÉROPORTUAIRE" ET "PROMOTION DU TOURISME DONT LA CRÉATION D'OFFICES DE TOURISME" DE LA COMMUNE DE LES PENNES MIRABEAU**

Depuis le 1<sup>er</sup> janvier 2016, la Métropole Aix-Marseille-Provence, établissement public de coopération intercommunale (EPCI), s'est substituée de plein droit aux six anciens EPCI fusionnés conformément aux dispositions de la loi n° 2014-58 du 27 janvier 2014 de modernisation de l'action publique territoriale et d'affirmation des métropoles et de la loi n° 2015-991 du 7 août 2015 dite loi NOTRe.

Ainsi, la Métropole Aix-Marseille-Provence exerce, depuis le 1<sup>er</sup> janvier 2016, en lieu et place de ses communes membres, les compétences définies par l'article L. 5217-2 I du Code général des collectivités territoriales (CGCT). Toutefois, en application de l'article L.5218-2 I du même Code, les communes ont continué d'exercer depuis cette date les compétences prévues au I de l'article L.5217-2 qui n'avaient pas été transférées aux six anciens EPCI fusionnés au sein de la Métropole Aix-Marseille-Provence.

Ainsi l'article L.5218-2 I du CGCT prévoyait qu'à compter du 1<sup>er</sup> janvier 2018, la Métropole Aix-Marseille-Provence exerçait les compétences prévues au I de l'article L.5217-2 du CGCT que les communes n'avaient pas transférées à leur ancien EPCI d'appartenance.

Conformément aux dispositions des articles L.5217-2 du Code Général des Collectivités Territoriales, la Métropole étant l'autorité compétente, il a été décidé en accord avec la commune, dans un objectif de continuité et d'exercice de proximité des compétences concernées, que la commune exerce pour son compte, la compétence et ce en application de l'article L.5215-27 du Code Général des Collectivités Territoriales.

Ainsi, par délibération n° FAG 138-3157/17/CM du 14 décembre 2017, la Métropole décidait de confier à la commune de Les Pennes Mirabeau des conventions de gestion portant sur les domaines suivants :

- Compétence « Création, aménagement et gestion des zones d'activité industrielle, commerciale, tertiaire artisanale, touristique, portuaire ou aéroportuaire »
- Compétence « Promotion du tourisme dont la création d'offices du tourisme »

Les conventions ont été conclues pour une durée d'un an et prolongées par avenants.

Parallèlement, la Métropole en étroite collaboration avec chacune des communes membres, a engagé le travail d'évaluation des compétences à transférer.

La CLECT a adopté des rapports définitifs d'évaluation des charges transférées et un ajustement de certaines évaluations en application de la clause de revoyure.

Conformément aux dispositions applicables, les communes ont ensuite présenté les rapports de la CLECT à leur organe délibérant respectif.

Les évaluations ont été approuvées et les flux financiers correspondants ont été mis en œuvre.

La Loi n° 2022-217 du 21 Février 2022 relative à la différenciation, la décentralisation, la déconcentration et portant diverses mesures de simplification de l'action publique locale, dite « 3DS » est venue modifier l'architecture institutionnelle de la Métropole et restituer des compétences de proximité aux communes au 1<sup>er</sup> Janvier 2023. Dans ce cadre, le conseil de la Métropole doit se prononcer avant le 31 Décembre sur l'intérêt métropolitain de certaines compétences.

Dans l'attente de la réalisation du transfert définitif des compétences entre la Métropole et ses communes au regard de cette réforme, et afin d'assurer la continuité de l'exercice de la compétence et une gestion de proximité, il est proposé de prolonger d'un an la durée de certaines conventions de gestion.

#### **Vu**

- Le Code Général des Collectivités Territoriales ;
- La loi n°2014-58 du 27 janvier 2014 de modernisation de l'action publique territoriale et d'affirmation - des métropoles ;
- La loi n°2015-991 du 7 août 2015 portant nouvelle organisation territoriale de la République ;
- Le décret n° 2015-1085 du 28 août 2015 relatif à la création de la Métropole Aix-Marseille-Provence ;
- La délibération n° FAG 138-3157/17/CM du 14 décembre 2017 validant les conventions de gestion avec la commune de Les Pennes Mirabeau;
- Les délibérations n°FAG 093-4549/18/CM du 18 octobre 2019 et n° FAG 209-5026/18/CM du 13 décembre 2018, n° FAG 096-7752/19/CM du 19 Décembre 2019 et n° FBPA 096-9198/20/CM du 17 Décembre 2020 prolongeant successivement jusqu'au 31 décembre 2021, les conventions de gestion avec la commune de Les Pennes Mirabeau ;

#### **Considérant**

- Qu'il convient d'approuver les avenants n°5 aux conventions de gestion entre la Métropole Aix-Marseille-Provence et la commune des Pennes Mirabeau.

Le CONSEIL MUNICIPAL, après avoir entendu l'exposé :

- APPROUVE les avenants n°5 aux conventions de gestion entre la Métropole Aix-Marseille-Provence et la commune de Les Pennes Mirabeau tels qu'annexés à la présente.

- AUTORISE le Maire à signer les dits avenants

- SE PRONONCE comme suit :

POUR : 35  
CONTRE : 0  
ABSTENTION : 0

AINSI FAIT ET DÉLIBÉRÉ

LE SECRETAIRE  
ROMAIN AMARO

LE MAIRE  
MICHEL AMIEL

**AVENANT N°5 A LA CONVENTION DE GESTION N° 17/1112  
ENTRE LA MÉTROPOLE AIX-MARSEILLE-PROVENCE ET LA COMMUNE  
LES PENNES-MIRABEAU AU TITRE DE LA COMPETENCE  
« PROMOTION DU TOURISME DONT LA CREATION D'OFFICES DU TOURISME »**

**La MÉTROPOLE AIX-MARSEILLE-PROVENCE,**

Dont le siège est sis : Le Pharo, 58, boulevard Charles-Livon, 13007 Marseille,

Représentée par sa Présidente en exercice, dûment habilitée pour intervenir en cette qualité aux présentes, et domiciliée audit siège ;

Désignée ci-après « La Métropole »

**D'une part,**

**La Commune de Les Pennes-Mirabeau**

Dont le siège est sis : Mairie Les Pennes Mirabeau - 223, Avenue François Mitterrand - 13170  
LES PENNES-MIRABEAU

Représentée par son Maire en exercice, dûment habilité pour intervenir en cette qualité aux présentes, et domiciliée audit siège ;

Désignée ci-après « La Commune »

**D'autre part,**

**Ensemble dénommées « Les Parties ».**

**PRÉAMBULE**

L'article L. 5218-2 I du CGCT prévoit qu'à compter du 1er janvier 2018, la Métropole exerce les compétences prévues au I de l'article L. 5217-2 du CGCT que les communes n'avaient pas transférées à leur ancien EPCI d'appartenance.

La Métropole est donc en charge de la compétence « Promotion du tourisme dont la création d'offices de tourisme » sur l'ensemble de son territoire.

Conformément aux dispositions des articles L. 5217-2 du Code Général des Collectivités Territoriales, la Métropole étant l'autorité compétente, il a été décidé en accord avec la commune, dans un objectif de continuité et d'exercice de proximité des compétences concernées, que la commune exerce pour son compte, la compétence et ce en application de l'article L. 5215-27 du Code Général des Collectivités Territoriales.

Ainsi une convention de gestion d'un an, prolongée par avenants, a été conclue entre la Métropole et la Commune de Les Pennes-Mirabeau.

Parallèlement la Métropole, en étroite collaboration avec chacune des communes membres, a engagé le travail d'évaluation des compétences à transférer.

La CLECT a adopté les rapports définitifs d'évaluation des charges transférées et un ajustement de certaines évaluations en application de la clause de revoyure.

Conformément aux dispositions applicables, les communes ont ensuite présenté les rapports de la CLECT à leur organe délibérant respectif.

Les évaluations ont été approuvées et les flux financiers correspondants ont été mis en œuvre.

La loi n° 2022-217 du 21 février 2022 relative à la différenciation, la décentralisation, la déconcentration et portant diverses mesures de simplification de l'action publique locale, dite « 3DS » est venue modifier l'architecture institutionnelle de la Métropole et restituer des compétences de proximité aux communes au 1er janvier 2023. Dans ce cadre, le conseil de la Métropole doit se prononcer avant le 31 décembre sur l'intérêt métropolitain de certaines compétences.

Dans l'attente de la réalisation du transfert définitif des compétences entre la Métropole et ses communes au regard de cette réforme, et afin d'assurer la continuité de l'exercice de la compétence et une gestion de proximité, il est proposé de prolonger d'un an la durée de ladite convention de gestion.

## **ARTICLE 1<sup>er</sup> : DUREE DE LA CONVENTION DE GESTION**

La présente convention est prolongée d'une durée de douze mois à compter du 1<sup>er</sup> janvier 2023.

## **ARTICLE 2 : PRISE D'EFFET**

Le présent avenant prend effet à compter de sa notification.

Tout litige relatif à l'exécution ou à l'interprétation de la présente convention sera porté devant le Tribunal Administratif de Marseille.

Fait à .....

Fait à .....

Le .....

Le .....

Pour la Commune Les Pennes-Mirabeau

Pour la Métropole Aix-Marseille-Provence

**AVENANT N°5 A LA CONVENTION DE GESTION N°17/1110  
ENTRE LA MÉTROPOLE AIX-MARSEILLE-PROVENCE ET LA COMMUNE DES  
PENNES-MIRABEAU AU TITRE DE LA COMPETENCE « CREATION, AMENAGEMENT  
ET GESTION DES ZONES D'ACTIVITE INDUSTRIELLE, COMMERCIALE, TERTIAIRE,  
ARTISANALE, TOURISTIQUE, PORTUAIRE OU AEROPORTUAIRE »**

**La MÉTROPOLE AIX-MARSEILLE-PROVENCE,**

Dont le siège est sis : Le Pharo, 58, boulevard Charles Livon, 13007 Marseille,

Représentée par son Président en exercice, dûment habilité pour intervenir en cette qualité aux présentes, et domiciliée audit siège ;

Désignée ci-après « La Métropole »

**D'une part,**

**La Commune des PENNES-MIRABEAU**

Dont le siège est sis : Hôtel de Ville BP 28 13758 LES PENNES-MIRABEAU

Représentée par son Maire en exercice, dûment habilité pour intervenir en cette qualité aux présentes, et domiciliée audit siège ;

Désignée ci-après « La Commune »

**D'autre part,**

**Ensemble dénommées « Les Parties ».**

**PRÉAMBULE**

L'article L. 5218-2 I du CGCT prévoit qu'à compter du 1er janvier 2018, la Métropole exerce les compétences prévues au I de l'article L. 5217-2 du CGCT que les communes n'avaient pas transférées à leur ancien EPCI d'appartenance.

La Métropole est donc en charge de la compétence « Création, aménagement et gestion des zones d'activité industrielle, commerciale, tertiaire, artisanale, touristique, portuaire ou aéroportuaire » sur l'ensemble de son territoire.

Conformément aux dispositions des articles L. 5217-2 du Code Général des Collectivités Territoriales, la Métropole étant l'autorité compétente, il a été décidé en accord avec la commune, dans un objectif de continuité et d'exercice de proximité des compétences concernées, que la commune exerce pour son compte, la compétence et ce en application de l'article L. 5215-27 du Code Général des Collectivités Territoriales.

Ainsi une convention de gestion d'un an, prolongée par avenants, a été conclue entre la Métropole et la Commune de Les Pennes-Mirabeau.

Parallèlement la Métropole, en étroite collaboration avec chacune des communes membres, a engagé le travail d'évaluation des compétences à transférer.

La CLECT a adopté les rapports définitifs d'évaluation des charges transférées et un ajustement de certaines évaluations en application de la clause de revoyure.

Conformément aux dispositions applicables, les communes ont ensuite présenté les rapports de la CLECT à leur organe délibérant respectif.

Les évaluations ont été approuvées et les flux financiers correspondants ont été mis en œuvre.

La loi n° 2022-217 du 21 février 2022 relative à la différenciation, la décentralisation, la déconcentration et portant diverses mesures de simplification de l'action publique locale, dite « 3DS » est venue modifier l'architecture institutionnelle de la Métropole et restituer des compétences de proximité aux communes au 1er janvier 2023. Dans ce cadre, le conseil de la Métropole doit se prononcer avant le 31 décembre sur l'intérêt métropolitain de certaines compétences.

Dans l'attente de la réalisation du transfert définitif des compétences entre la Métropole et ses communes au regard de cette réforme, et afin d'assurer la continuité de l'exercice de la compétence et une gestion de proximité, il est proposé de prolonger d'un an la durée de ladite convention de gestion.

### **ARTICLE 1<sup>er</sup> : DUREE DE LA CONVENTION DE GESTION**

La présente convention est prolongée d'une durée de douze mois à compter du 1<sup>er</sup> janvier 2023.

### **ARTICLE 2 : MODIFICATION DU PERIMETRE**

L'annexe de la convention est supprimée et remplacée comme suit :

« ANNEXE :

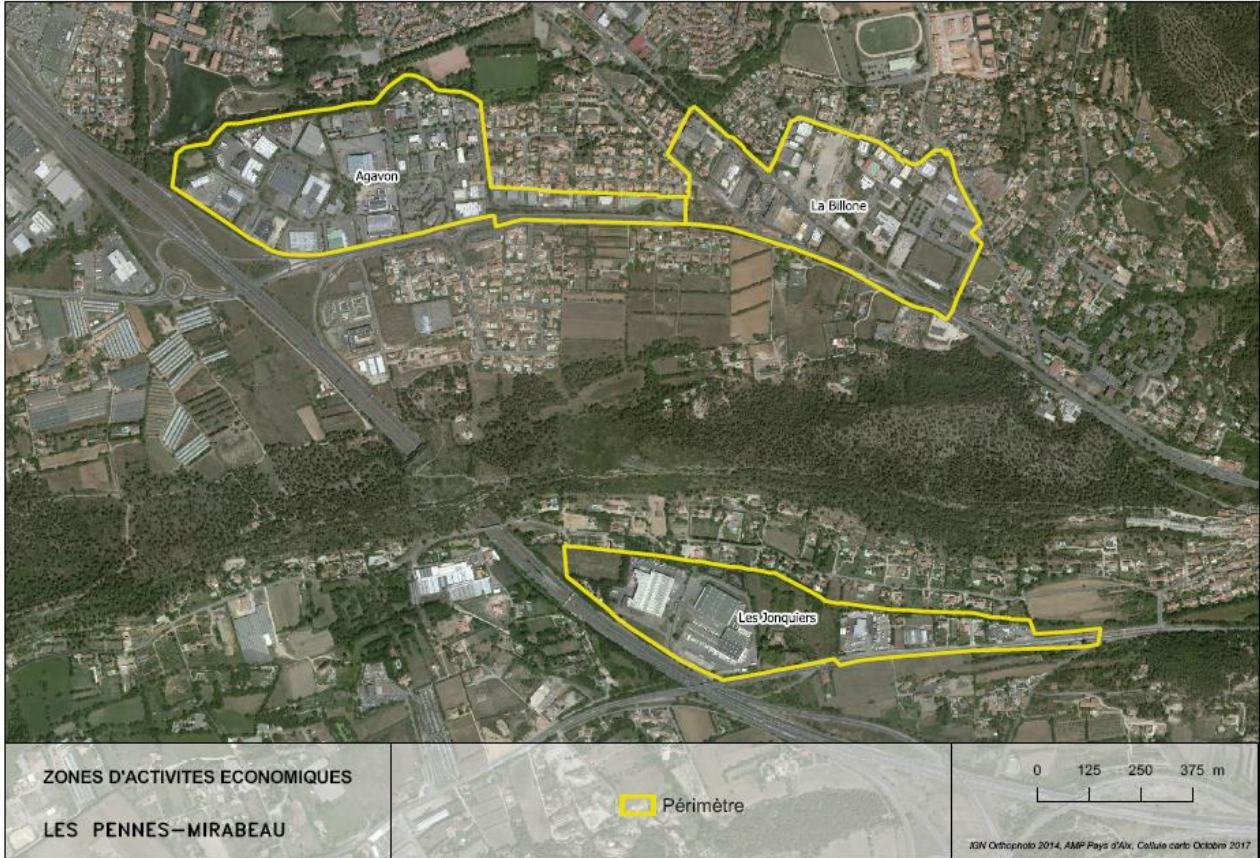

**ARTICLE 3 : PRISE D'EFFET**

Le présent avenant prend effet à compter de sa notification.

Tout litige relatif à l'exécution ou à l'interprétation de la présente convention sera porté devant le Tribunal Administratif de Marseille.

Fait à .....  
Le .....

Fait à .....  
Le .....

Pour la Commune de  
Les Pennes-Mirabeau

Pour la Métropole Aix-Marseille-Provence